



# Manual de Usabilidad y Estructura de los Sitios Web

MIV en construcción

Versión 1.0 / Marzo 2025

# Contenido

|   |           |
|---|-----------|
| <b>Presentación:</b>                    | <b>3</b>  |
| Desarrollo Técnico                      |           |
| Seguridad y Mantenimiento               |           |
| Publicación de contenido                |           |
| Diseño                                  |           |
| <b>Página Principal:</b>                | <b>8</b>  |
| Header                                  |           |
| Hero section                            |           |
| Sección de noticias                     |           |
| Destacados                              |           |
| Datos de interés                        |           |
| Galería                                 |           |
| Footer                                  |           |
| <b>Secciones - Páginas secundarias:</b> | <b>14</b> |
| Inicio de página                        |           |
| Publicación                             |           |
| Acordeón                                |           |
| Galería secundaria                      |           |
| <b>Conclusión:</b>                      | <b>19</b> |

# Presentación

Este manual fue elaborado con el fin de dar unidad a los diferentes sitios web pertenecientes a la Gobernación de Nariño, así mismo, siguiendo los lineamientos gráficos que atienden a lo establecido en el artículo 14 del decreto 2106 del 2019, en el cual se busca unificar ciertas características dentro de la web para así brindarle una mejor experiencia de navegación al usuario.

En este documento se encuentra información clara que te ayudará en el proceso para la creación de los sitios web, además, proporciona los lineamientos técnicos y estratégicos que están ligados a objetivos organizacionales los cuales facilitan la comprensión y operatividad dentro y fuera del sitio web.

## Objetivos

- Garantizar la unidad en el diseño de los sitios web de la Gobernación de Nariño.
- Facilitar la navegación y el acceso a la información.
- Optimizar la accesibilidad y la experiencia de usuario.
- Mejorar el posicionamiento SEO.

## Principios de Usabilidad

- Navegación intuitiva.
- Accesibilidad para toda la ciudadanía.
- Compatibilidad con todos los dispositivos móviles.
- Tiempo de carga optimizado.
- Contenido claro y estructurado.

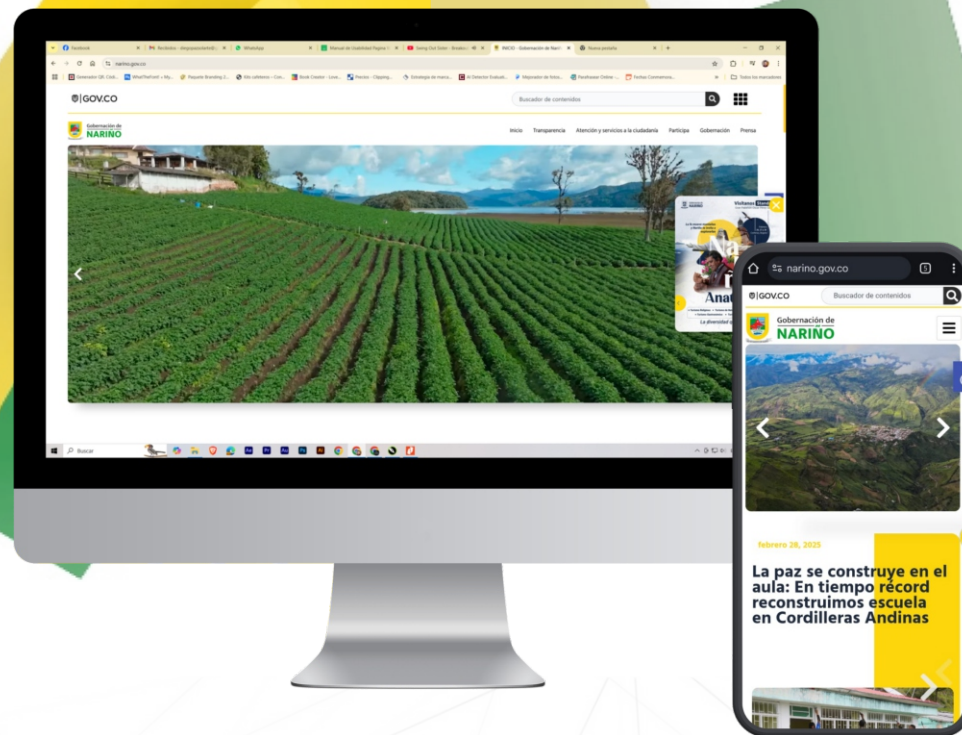

# Desarrollo técnico

## CMS/ Wordpress

Para la creación y desarrollo web de todo sitio perteneciente a la Gobernación de Nariño, se utilizará Wordpress, un CMS libre, el cual ofrece características como: facilidad de uso, flexibilidad, seguridad, optimización SEO, responsabilidad, accesibilidad, bajo costo y capacidad de integración.

Estas características aseguran que el sitio web pueda cumplir con las necesidades actuales y futuras del gobierno, ofreciendo una plataforma eficiente y confiable para la gestión y comunicación de información.

## Constructor/Elementor

Todo sitio web de la Gobernación de Nariño debe implementarse utilizando el constructor "Elementor", ya que este se integra de manera óptima con WordPress. Esta elección garantiza una experiencia de desarrollo más eficiente, ofreciendo una interfaz intuitiva que facilita la creación y gestión de contenidos.

Esta combinación permite crear sitios web altamente personalizables, optimizados para SEO, responsivos, y eficientes, todo mientras se mantiene la seguridad y la capacidad de integración con una amplia gama de plugins y herramientas. Esto resulta en una solución robusta y versátil que puede adaptarse a toda necesidad

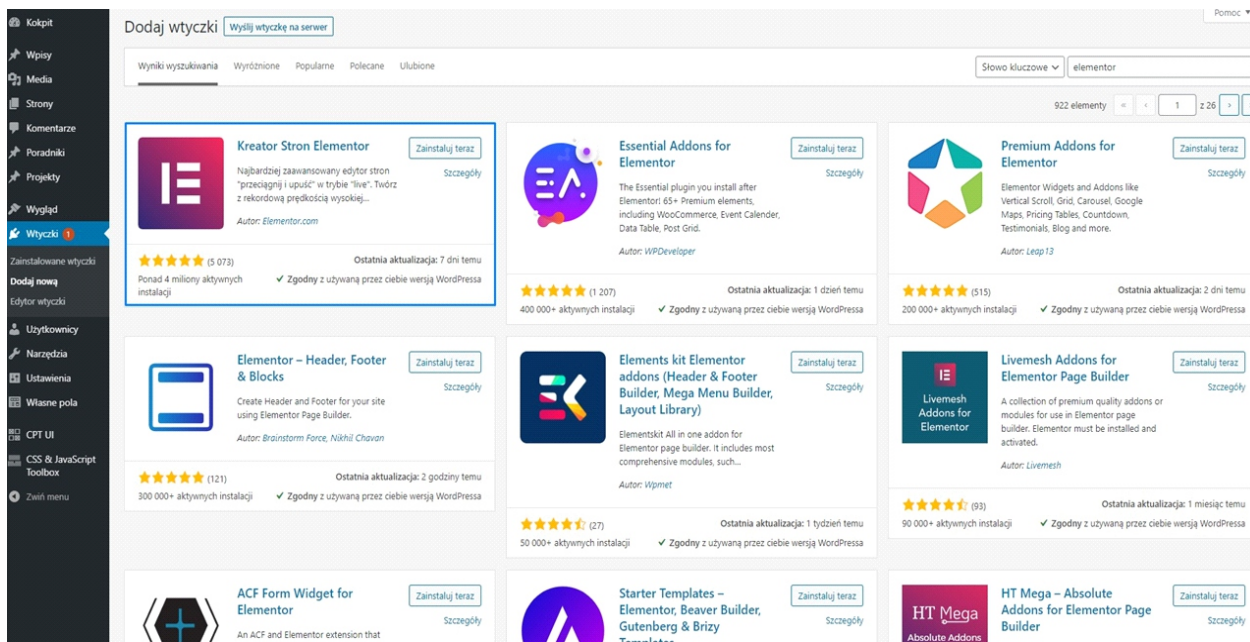

## Tema

Asimismo, al momento de implementar un tema en el sitio web, es fundamental asegurarse de que sea compatible con el constructor utilizado. En este caso, se debe implementar el tema Astra para garantizar un óptimo desempeño y compatibilidad.

## Plugins

Los plugins son módulos de software que agregan funcionalidades específicas y permiten personalizar la operatividad de un sitio web. Es importante destacar que los plugins instalados en las páginas web de la Gobernación de Nariño deben ser estrictamente compatibles con el constructor establecido, 'Elementor', así como con cualquier otro complemento presente en el sitio, para garantizar un correcto funcionamiento.

# Seguridad y Mantenimiento

Todos los aspectos del desarrollo y mantenimiento de los sitios web de la Gobernación de Nariño deben adherirse a las mejores prácticas de seguridad para proteger la integridad, confidencialidad y disponibilidad de la información por lo tanto es obligatorio utilizar el certificado SSL (Secure Sockets Layer), el cual es un protocolo de seguridad que proporciona una comunicación segura a través de una red informática. Igualmente se deben tener en cuenta algunas medidas preventivas como:

- Mantener el sitio web actualizado
  - Actualizar Wordpress
  - Actualizar Elementor
  - Actualizar Tema
- Elegir Temas y Plugins Seguros
  - Fuentes Confiables: Descarga temas y plugins solo de fuentes confiables, como el repositorio oficial de Wordpress y el sitio oficial de Elementor.
  - Verifica las revisiones y la popularidad de los temas y plugins antes de instalarlos.
- Copias de Seguridad:
  - Realiza copias de seguridad regulares del sitio web y la base de datos.

- Contenido
  - Revisión de Contenido: Actualiza el contenido del sitio para mantenerlo relevante y preciso. Revisa y corrige errores tipográficos o de formato.
- Revisión de Enlaces
  - Enlaces Rotos: Es fundamental mantener el sitio web libre de enlaces rotos, ya que estos afectan la experiencia de navegación y pueden impactar negativamente la usabilidad y accesibilidad del sitio.
  - Enlaces Internos: Asegúrate de que los enlaces internos sean relevantes y funcionen correctamente para mejorar la navegación y la SEO.

## Perfiles de usuario y administración en WordPress

WordPress ofrece un sistema integrado de roles y permisos que permite asignar diferentes niveles de acceso a los usuarios del sitio. Cada rol tiene un conjunto específico de capacidades que determinan qué acciones puede realizar el usuario dentro del sitio.

Asignar correctamente estos roles es fundamental para mantener la seguridad y organización, garantizando que cada usuario tenga acceso únicamente a las funciones necesarias para cumplir con sus responsabilidades.

## Registro y control de acceso

Como medida obligatoria de control, cada sitio web debe contar con un registro actualizado de las personas que tienen acceso a la página. Este registro debe incluir la siguiente información

- Usuario
- Contraseña
- Rol asignado
- Nombre completo
- Correo electrónico
- Identificación
- Teléfono

## Usuarios administradores

| Usuarios administradores |            |                       |                    |                    |                |          |
|--------------------------|------------|-----------------------|--------------------|--------------------|----------------|----------|
| Usuario                  | Contraseña | Rol                   | Nombre del usuario | Correo electrónico | Identificación | Teléfono |
| Administrador            | *****      | Administrador "total" |                    |                    |                |          |
|                          |            |                       |                    |                    |                |          |
|                          |            |                       |                    |                    |                |          |
|                          |            |                       |                    |                    |                |          |
|                          |            |                       |                    |                    |                |          |
|                          |            |                       |                    |                    |                |          |
|                          |            |                       |                    |                    |                |          |
|                          |            |                       |                    |                    |                |          |
|                          |            |                       |                    |                    |                |          |

Este control permite gestionar de manera eficiente los accesos y reforzar la seguridad de los sitios web de la Gobernación de Nariño.

# Publicación de contenido

## Administración de perfiles de usuario

Para garantizar una gestión óptima del sitio web, es importante asignar los roles de usuario de manera estratégica. Esto evita que la carga administrativa recaiga únicamente en un usuario con permisos totales y permite distribuir las responsabilidades de manera organizada dentro de cada dependencia.

## Roles en WordPress

1. **Super Admin:** Tiene acceso a la administración completa de la red de sitios en instalaciones multisitio.
2. **Administrador:** Controla todas las funciones de administración dentro de un sitio en particular.
3. **Editor:** Puede publicar y editar entradas, tanto propias como de otros usuarios.
4. **Autor:** Puede publicar y editar únicamente sus propias entradas.
5. **Colaborador:** Puede escribir y editar sus propias entradas, pero no tiene permiso para publicarlas.
6. **Suscriptor:** Solo puede editar su perfil personal dentro del sitio.

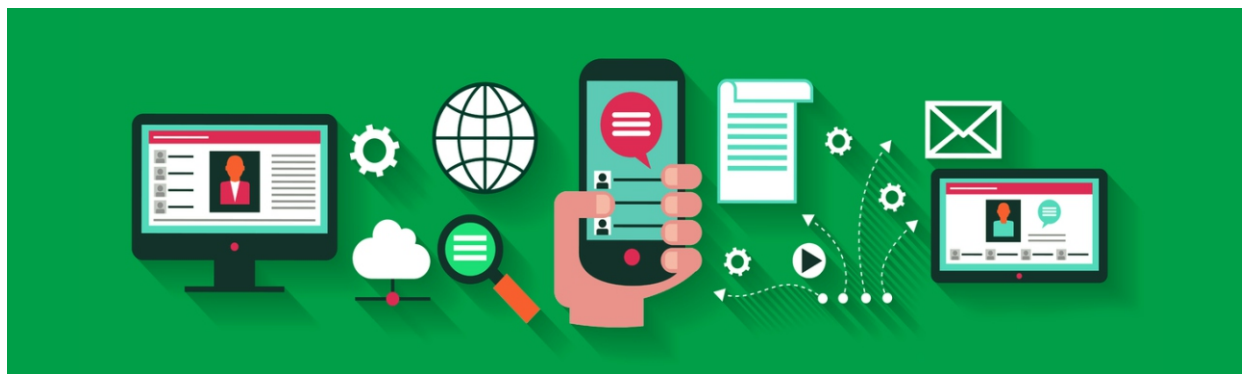

El contenido web desempeña un papel fundamental en la experiencia del usuario por lo tanto es crucial que la información presentada sea fácilmente comprensible y accesible para el público. Por eso, es importante tomar en cuenta las siguientes medidas antes de que sea publicado en los sitios web que pertenecen a la Gobernación de Nariño.

1. Todo documento o información, deben ser publicados en forma cronológica del más reciente al más antiguo.
2. Los contenidos e información dispuesta para los usuarios deberán ser accesibles conforme con el Anexo 1 de la Resolución 1519 del 2020, y utilizar un lenguaje claro.
3. Se debe contar con un buscador en el que la ciudadanía pueda encontrar información, datos o conteni-

dos. Se sugiere disponer de búsquedas a partir del texto del contenido, tipologías, temas, subtemas, palabras claves, entre otros.

4. Toda la información debe ser publicada en formatos que permitan: su descarga, acceso sin restricciones legales, libre uso, procesamiento por máquina y realizar búsquedas en su interior.
5. Todo documento o información debe indicar la fecha de su publicación en el sitio web.
6. La información pública debe contar con una fuente única alojada en el menú de Transparencia y Acceso a la Información Pública evitando duplicidad, de forma que, independientemente el enlace/menú/sección en la que se divulgue la información se redireccionará a la fuente única.

## Diseño

Con el fin de estandarizar la estructura y el diseño de todos los sitios web pertenecientes a la Gobernación de Nariño, se establece que cada página debe cumplir de manera obligatoria con los lineamientos definidos en el manual correspondiente.

En este sentido, es fundamental que la barra superior (Top bar), el encabezado (Header) y el pie de página (Footer) mantengan un diseño uniforme en todos los sitios, tomando como referencia la página principal de la Gobernación ([narino.gov.co](http://narino.gov.co)).

Cualquier modificación que se realice en estos elementos deberá aplicarse de manera simultánea en todas las páginas institucionales, garantizando así coherencia visual, identidad institucional y una navegación homogénea para los usuarios.

El uso de Elementor facilita la implementación y mantenimiento de estos estándares, permitiendo una gestión centralizada y eficiente de los componentes estructurales, sin comprometer la facilidad de uso ni la capacidad de personalización de cada dependencia o entidad adscrita.



# Home - Página Principal

Una vez que el usuario ingresa a la página web de la Gobernación, lo primero que observa es la página principal del sitio. Esta será descrita a continuación:

## Header

1 Contiene el logo de GOV.CO y la Gobernación de Nariño con el nombre de la correspondiente dependencia.

2 **Barra de búsqueda** Ubicada en la parte superior derecha, permite encontrar información dentro del sitio.

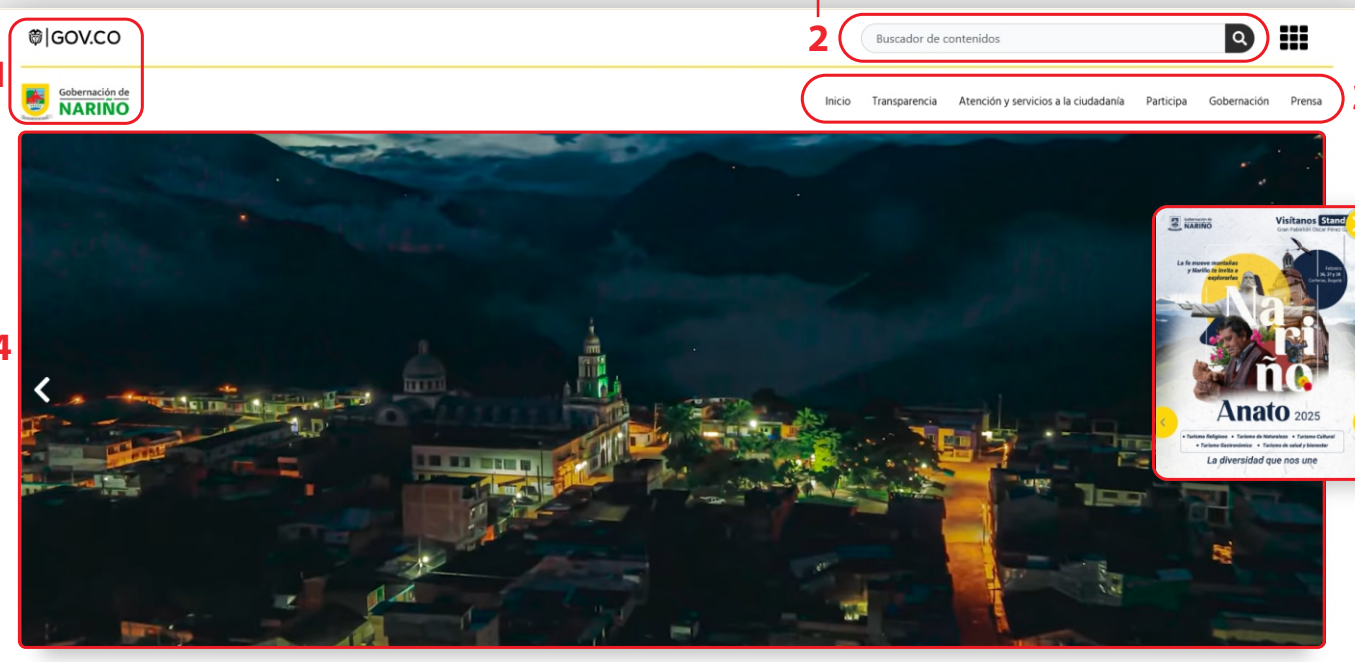

3 **Menú de navegación**  
Donde se muestra la barra de búsqueda por destinos y servicios.

4 El slider tiene un cuadro otante que va adaptado a todos los dispositivos (móviles, tablets). El diseño del formato debe ser de 1800 x 710 px

5 Alineado al lado derecho del slider, están ubicados los destacados informativos. El diseño del formato debe ser de 1280 x 1600 px



# Home - Página Principal

## Hero section

### Encabezado Principal

Se usa la fuente Hind Madurai, peso bold, tamaño 28-32px, color gris oscuro (#003366) sobre fondo blanco y alineación izquierda. Tiene un espaciado compacto (1.2x) y jerarquización visual con la primera parte destacada y el subtítulo en oración continua.

### Imagen Principal

Ubicada en la parte derecha de la sección con fondo amarillo (#FFD500) que resalta la imagen y armoniza con la identidad gráfica de la Gobernación.

### Cuerpo del Mensaje

Fuente sans-serif, peso regular, tamaño 16px, color gris oscuro (#4A4A4A) sobre fondo blanco. Alineación justificada, espaciado medio (1.4x) y longitud de línea de 80-100 caracteres, optimizando la lectura.

febrero 28, 2025

## La paz se construye en el aula: En tiempo récord reconstruimos escuela en Cordilleras Andinas

Cumpliendo con la palabra del Gobernador de Nariño, Luis Alfonso Escobar, en menos de un mes, desde la recuperación del control sobre la sede educativa #3 Cordilleras Andinas, se destinaron recursos para cambiar los techos, puertas, ventanas y arreglar las paredes agujeradas por balas y metralla, secuelas que dejó el conflicto armado por cerca de un año, cuando se apoderó de esta institución ubicada en zona rural del municipio de Los Andes Sotomayor.



### Botones de Accesos Rápidos

Diseño circular, fondo amarillo (#FFD500), íconos vectoriales en negro (#000000) de 24px. Etiquetas en Nunito Sans Bold, 14px, con alto contraste. Distribución horizontal en una sola línea.



Pasaportes



Estampillas



Impuesto vehicular



Pagos Nariño



Impuesto de registro



Salida de vehículos



Audiencia pública de comparendos



Sobre tasa gasolina



PQRSD



### Botón de Accesibilidad

Ubicado en derecha, fondo azul (#003366), ícono universal en blanco (#FFFFFF) de 20-24px, forma circular con bordes suaves, asegurando visibilidad y fácil acceso.



# Home - Página Principal

## Sección de Noticias

### Encabezado Principal

El título "Noticias" utiliza la fuente Hind Madurai, con un peso bold y un tamaño aproximado de 36-40px. Su color es negro (#000000) sobre un fondo blanco, con alineación izquierda y un espaciado entre líneas moderado (1.2x del tamaño de la fuente).

### Tarjetas de Noticias

Cada noticia se presenta en una tarjeta con una imagen destacada en la parte superior. Los títulos de las noticias utilizan la fuente Nunito Sans, en bold, con un tamaño de 20-24px y color negro (#000000). El cuerpo del texto tiene un peso regular, tamaño aproximado de 16-18px, alineación derecha y color gris oscuro (#4A4A4A), optimizando la lectura en pantalla.

# Noticias

Todas >



**Minga por el Cambio: Pastos y Quillacingas trazan el Plan de Acción 2025 con el Gobierno de Nariño**

En una minga de trabajo histórica, los pueblos Pastos y Quillacingas, junto con el Gobernador Luis Alfonso Escobar y su gabinete, avanzan en la construcción...

Seguir leyendo >



**Secretaría de Educación garantiza calidad educativa para IE Corazón de Jesús de San Lorenzo**

La Secretaría de Educación estableció acuerdos con los directivos docentes de la Institución Educativa Sagrado Corazón de Jesús, del municipio de San Lorenzo, luego de...

Seguir leyendo >



**Nariño avanza con la microgerencia de proyectos y la transformación territorial**

La Gobernación de Nariño, bajo el liderazgo del Gobernador Luis Alfonso Escobar, reunió a los 64 alcaldes y alcaldesas del departamento, con el fin de...

Seguir leyendo >



**La paz se construye en el aula: En tiempo récord reconstruimos escuela en Cordilleras Andinas**

Cumpliendo con la palabra del Gobernador de Nariño, Luis Alfonso Escobar, en menos de un mes, desde la recuperación del control sobre la sede educativa...

Seguir leyendo >



**Por la implementación: Inició "Rutas del cambio", la estrategia de la Gobernación de Nariño para evidenciar el cumplimiento del Plan de Desarrollo**

Comenzó la primera fase de "Rutas del Cambio", un recorrido que muestra de manera tangible la ejecución del Plan de Desarrollo "Nariño Región País para...

Seguir leyendo >

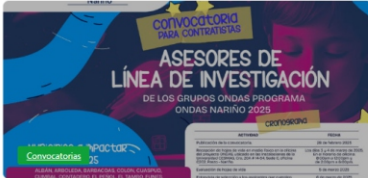

**Convocatoria Asesores de Línea Programa Ondas Nariño 2025**

Se invita a participar en la convocatoria para la selección de "ASESORES DE LÍNEA DE INVESTIGACIÓN DE LOS GRUPOS ONDAS PROGRAMA ONDAS NARIÑO 2025". EL...

Seguir leyendo >

Las etiquetas de categoría aparecen en la esquina superior izquierda de cada imagen. Estas tienen forma rectangular con bordes redondeados, un tamaño de 12-14px, y un color de fondo verde (#10A13B). El texto dentro de las etiquetas es blanco (#FFFFFF), con fuente sans-serif, bold, asegurando contraste y fácil identificación.

# Home - Página Principal

## Destacados

### Trámites y Servicios

Los trámites y servicios son procesos administrativos oficiales que las instituciones gubernamentales proporcionan a los ciudadanos para satisfacer necesidades específicas, como obtener documentos, realizar pagos, solicitar beneficios o cumplir con obligaciones legales. Estos procedimientos están diseñados para facilitar la interacción entre la ciudadanía y el gobierno, permitiendo el acceso a derechos, la realización de gestiones y el cumplimiento de responsabilidades de manera ordenada, transparente y eficiente, utilizando generalmente plataformas físicas o digitales que simplifican y agilizan los procesos administrativos.

- Estampillas**  
Autenticación de actos administrativos suscritos por el ente territorial.
- Impuesto de registro**  
Documentos y actos notariales que deben registrarse ante la cámara de comercio y oficinas de instrumentos públicos.
- Impuesto vehicular**  
Tributo anual para los vehículos registrados en la región.
- Salida vehicular**  
Solicitud de salida de vehículos inmovilizados a nombre del propietario o al infractor.
- Pagos Nariño**  
Tramite del pago que adeude la entidad territorial con terceros.
- Pasaporte**  
Documento oficial de identidad internacional que permite a los ciudadanos viajar al extranjero.

Diferenciada visualmente con el color verde (#10A13B) para reforzar la identidad institucional y mejorar la accesibilidad con texto en blanco de alto contraste. Se emplea la tipografía Hind Madurai en negrita para los títulos y Sans serif en peso medio para el cuerpo de texto, asegurando una lectura clara y jerarquizada. Además, la sección de Destacados permite resaltar información clave sobre cada dependencia, utilizando títulos llamativos, descripciones concisas e íconos ilustrativos, lo que facilita la navegación y el acceso rápido a trámites y servicios gubernamentales dentro de una interfaz intuitiva y organizada.

# Home - Página Principal

## Datos de Interés

### Transparencia

La **Ley de Transparencia (Ley 1712 de 2014)** es una herramienta que asegura tu derecho a estar informado sobre lo que hacen las entidades públicas. Gracias a esta ley, puedes saber cómo se toman decisiones, en qué se invierten los recursos públicos y cómo esas acciones impactan tu vida y la de tu comunidad.

En la sección de transparencia encontrarás toda la información clave sobre nuestra entidad: quiénes somos, cómo tomamos decisiones, en qué invertimos los recursos, qué planes tenemos y cómo puedes participar. También podrás consultar datos abiertos, trámites, contrataciones y mucho más.

Es un espacio diseñado para que estés siempre informado y puedas ejercer tu derecho a la transparencia de manera fácil y accesible. ¡Conocer y participar está a un clic de distancia!

#### Declaración Juramentada

En esta sección encontrarás las declaraciones de bienes, rentas y conflictos de interés de los miembros del gabinete. Este espacio refleja nuestro compromiso con la transparencia y la integridad, garantizando que conozcas la información clave sobre quienes lideran nuestra entidad.

La rendición de cuentas empieza con nosotros. ¡Consulta aquí y conoce más sobre nuestro equipo de gobierno!

#### Rendición de cuentas

¡La rendición de cuentas es el compromiso de las entidades públicas de contarte cómo están trabajando para ti! Es un espacio donde se explica cómo se usan los recursos, qué decisiones se toman y qué resultados se están logrando. Es más que un informe: es una forma de escucharte, responder tus dudas y construir juntos un gobierno más transparente, eficiente y cercano. ¡Porque tu participación y confianza hacen la diferencia!

#### Datos abiertos

Los datos abiertos son información pública que ponemos a tu disposición de manera libre, gratuita y en formatos fáciles de usar. Aquí encontrarás datos sobre nuestras actividades, gestión, proyectos y mucho más, para que los utilices, compartas o analices como prefieras. Nuestro objetivo es fomentar la transparencia, la innovación y la participación ciudadana. ¡Explora los datos, crea nuevas ideas y juntos impulsemos el cambio!

En esta sección se emplea la tipografía Hind Madurai Bold para los títulos, proporcionando un alto contraste y claridad en la jerarquización de la información. Para el cuerpo de texto, se utiliza una fuente Sans Serif, garantizando legibilidad y accesibilidad. El tamaño de fuente de los títulos es aproximadamente 30px, asegurando presencia y diferenciación dentro del diseño, mientras que el cuerpo de texto mantiene un tamaño estimado de 16px, ideal para una lectura cómoda y fluida. La estructura visual se refuerza con líneas verdes (#10A13B) que separan los bloques de contenido, mejorando la organización y facilitando la navegación. Además, el uso de íconos representativos complementa la información textual, permitiendo una identificación rápida de cada categoría de contenido sin depender exclusivamente del texto.

# Home - Página Principal

## Galería



La galería de imágenes está diseñada para imágenes en un formato 16:9, asegurando una visualización óptima en distintos dispositivos gracias a su diseño adaptativo y responsivo. El carrusel interactivo permite la navegación fluida entre imágenes, con controles laterales para facilitar el desplazamiento. Las fotografías han sido optimizadas con técnicas de compresión que mantienen una alta calidad visual sin afectar los tiempos de carga, garantizando una experiencia eficiente. Además, el fondo oscuro realza los colores y detalles de cada imagen, mejorando el contraste y la inmersión visual del usuario.

# Home - Página Principal

## Footer

Slider dinámico que presenta información relevante de la Gobernación de Nariño, El diseño del formato debe ser de 1920 x 500 px.

El footer mantiene una estructura organizada en columnas, lo que facilita la distribución clara de la información. Se emplean líneas delgadas de color negro para separar los distintos bloques de contenido, garantizando una jerarquización efectiva y una lectura ordenada.

Dentro del footer, se integran iconos de redes sociales, proporcionando accesos directos a los canales digitales oficiales de la Gobernación.

The screenshot shows the footer of the website with five numbered annotations:

- 1**: Points to a large banner for 'Anato 2025' with the text 'La diversidad que nos une' and 'Visitanos Stand 604 Gran Pabellón Oscar Pérez Gutiérrez 26, 27 y 28 de febrero, Corferias Bogotá'.
- 2**: Points to the 'GOBERNACIÓN DE NARIÑO' logo and contact information for various departments: Secretaría de educación, Instituto departamental de salud, Subsecretaría de tránsito y transporte, Secretaría de deportes, and Pinacoteca.
- 3**: Points to social media icons for Facebook, Twitter, YouTube, and Instagram.
- 4**: Points to a box containing contact information: 'Correo institucional contactenos@nariño.gov.co', 'Notificaciones Judiciales notificaciones@nariño.gov.co', 'Líneas de atención (602) 733 2133', 'Código Postal 5200', and 'Línea gratuita nacional 01-8000972033'.
- 5**: Points to a digital clock showing '15:43:14' and the text 'HORA LEGAL REPUBLICA DE COLOMBIA'.

La tipografía utilizada en los títulos es Hind Madurai Bold, asegurando una adecuada diferenciación de cada categoría de información. El cuerpo de texto emplea una fuente Sans Serif en un tamaño aproximado de 16px, optimizando la legibilidad y accesibilidad.

En la parte inferior del footer, se muestra la hora legal de la República de Colombia, un elemento dinámico que refuerza la actualización constante del sitio web.

## Secciones - Páginas Secundarias

### Inicio de Pagina

El título principal está en formato de frase, con la inicial en mayúscula. Se utiliza la fuente Hind Madurai, con un tamaño aproximado de 36px, en peso Bold y color negro, lo que le otorga jerarquía y claridad dentro del diseño.

# Nariño, 5 mundos por descubrir

En el corazón de Colombia, el Departamento de Nariño se prepara con entusiasmo para ser la región invitada de honor en la prestigiosa ANATO 2024. Esta designación no solo es un reconocimiento a la riqueza y diversidad de nuestro territorio, sino también una oportunidad estratégica para impulsar el turismo como motor de desarrollo y reconciliación en nuestra región.

En un esfuerzo por transformar las dinámicas económicas y territoriales, Nariño se embarca en esta aventura turística, buscando redefinir su papel en la escena nacional. El turismo emerge como una senda clave para sustituir las economías ilícitas y construir la paz territorial, guiándonos hacia un futuro de prosperidad y sostenibilidad.

La participación de Nariño en ANATO 2024 es más que un simple evento; es una oportunidad de mostrar al mundo lo que somos capaces de ofrecer. Bajo el concepto «Nariño: 5 Mundos por Descubrir», donde destacamos la inmensidad del océano Pacífico, la biodiversidad única del Chocó

biogeográfico, la importancia del Litoral Pacífico, la majestuosidad de los Andes que atraviesan nuestro territorio, la conexión estratégica en la «cintura de América» y la exuberante selva amazónica que limita nuestra región.

Estos cinco mundos representan no solo lugares geográficos, sino también oportunidades ilimitadas para el turismo, la economía y el desarrollo. Desde las cumbres andinas hasta playas en el Pacífico y la exuberante selva amazónica, Nariño se erige como un destino completo que tiene todo lo que el mundo requiere.

En ANATO 2024, compartiremos una muestra de nuestras capacidades, oportunidades y experiencias turísticas, con una perspectiva de futuro, la consolidación de un turismo sostenible, verde, responsable y productivo.

## Mundo de la Amazonía

Nos adentramos en la frontera oriental de Nariño, donde la Amazonía despliega su diversidad cultural, biológica y natural única, donde el recurso vital, la fauna y flora se convierten en exponentes de nuestra pluriculturalidad.



El título principal de cada sección está en formato de frase, con la inicial en mayúscula. Se utiliza la tipografía Hind Madurai, con un tamaño aproximado de 28px, en peso Bold y color negro. El cuerpo del texto mantiene la misma tipografía Hind Madurai, con tamaño de 16px, en peso Regular o Semibold.

Los textos del cuerpo emplean la misma tipografía Hind Madurai, con tamaño de 16px, en peso Regular o Semibold, asegurando una lectura fluida y accesible.

En la sección de videos e imágenes, se empleará un formato 16:9, asegurando una presentación visual coherente y equilibrada, manteniendo la disposición en dos columnas del diseño.

## Secciones - Páginas Secundarias

### Publicación

El título principal está en formato de frase, con la inicial en mayúscula, utilizando la fuente Hind Madurai en un tamaño aproximado de 36px, con peso Bold y color negro, lo que le da jerarquía y claridad.

#### 1 **Reactivan el laboratorio de café en La Unión: nueva oportunidad para los jóvenes nariñenses**

Con el objetivo de fortalecer la cadena productiva del café y ofrecer nuevas oportunidades a los jóvenes, se reactivó el laboratorio de análisis físico y sensorial del café en la vereda El Sauce, municipio de La Unión.

Este proyecto, financiado con recursos de regalías, forma parte del programa Fermenta Café, en articulación con la Universidad Cooperativa de Pasto y la Federación de Cafeteros. El laboratorio, que estuvo inactivo durante más de un año, afectó a más de 150 familias no solo de la comunidad local, sino también de los municipios vecinos productores de cafés especiales.

Un componente clave de esta reactivación es la inversión de 65 millones de pesos por parte de la Subsecretaría de Innovación, destinada a la formación de jóvenes catadores en la vereda El Sauce. El programa tiene como objetivo perfeccionar sus habilidades para que puedan identificar y potenciar las características únicas del café de la región. Además, busca fortalecer el arraigo por la tierra y asegurar la transferencia de conocimientos entre generaciones, garantizando la sostenibilidad de la tradición cafetera.

2

Los textos del cuerpo emplean la misma tipografía Hind Madurai, con tamaño de 16px, en peso Regular o Semibold, asegurando una lectura fluida y accesible.

La fotografía se encuentra centrada en la parte inferior del contenido, con un formato rectangular apaisado (16:9). Se ajusta al ancho del contenido para mantener la armonía visual dentro del diseño de la página.

3



ANTERIOR  
Al término de una gran minga de resistencia, se restablece movilidad en la frontera Colombo-Ecuatoriana



## Secciones - Páginas Secundarias

### Acordeón

La miga de pan (breadcrumbs) usa Hind Madurai en 14px con peso Bold. Los enlaces aparecen en verde institucional (#10A13B) y el texto restante en un tono gris. Separa los niveles de navegación con el símbolo ">" o un icono gráfico.

Los textos del carrusel también emplean Hind Madurai, con tamaños entre 16px y 18px, en peso Regular o Semibold, ofreciendo claridad sin saturar la vista. Su color varía según el fondo para garantizar buena visibilidad.

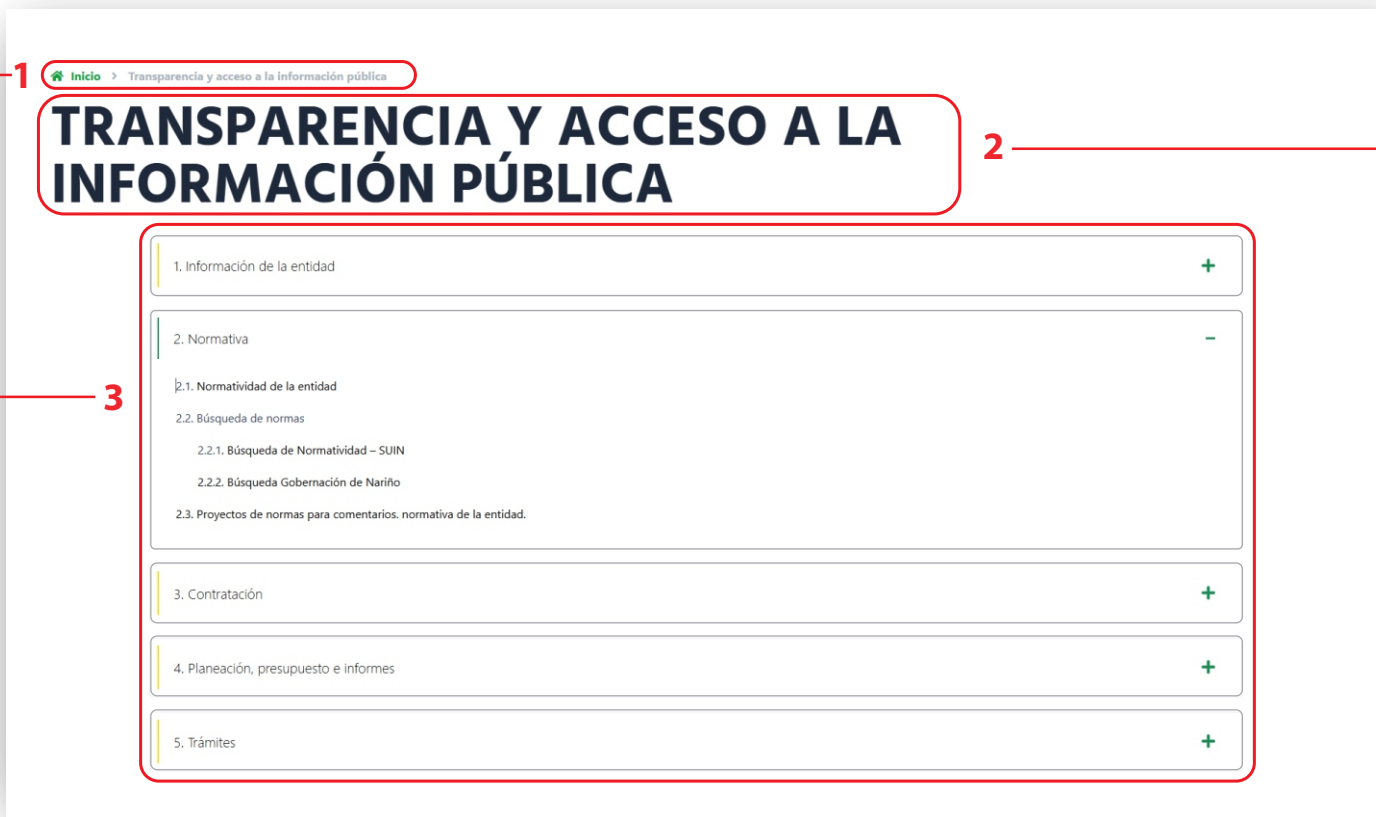

El título principal utiliza la fuente Hind Madurai en 36px, con peso Bold y en mayúsculas, asegurando jerarquía y legibilidad. Su color negro o similar genera alto contraste con el fondo.

## Secciones - Páginas Secundarias

### Galería secundaria

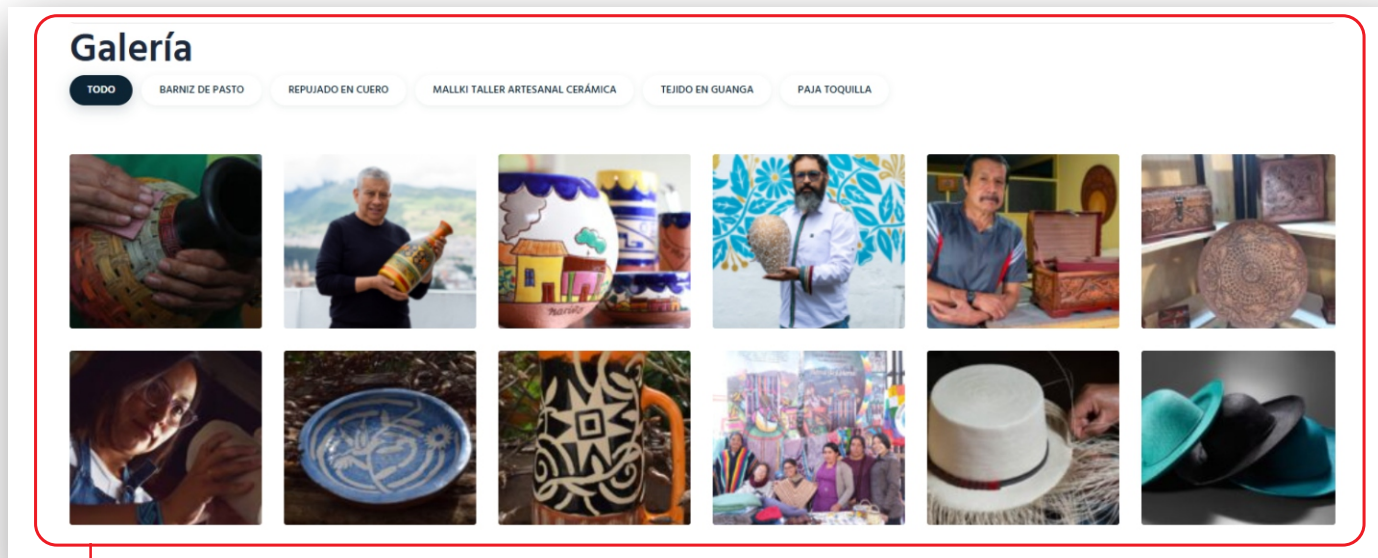

La galería de imágenes secundaria cuenta con un diseño adaptativo y responsivo, permitiendo que los elementos se ajusten automáticamente a diferentes tamaños de pantalla, desde dispositivos móviles hasta monitores de gran formato. El sistema de grillas empleado organiza las imágenes de manera uniforme, asegurando una distribución equilibrada y visualmente atractiva. Cada imagen está optimizada para carga rápida, utilizando formatos comprimidos sin pérdida de calidad, lo que garantiza una experiencia fluida para el usuario.

Además, la implementación de filtros dinámicos facilita la categorización del contenido, permitiendo a los visitantes navegar de manera intuitiva según sus intereses. El sistema de botones interactivos en la parte superior permite la segmentación del contenido por categorías, mejorando la usabilidad y proporcionando una experiencia de exploración más eficiente.

## Conclusión

En conclusión, la implementación de una estructura estandarizada en los sitios web de la Gobernación de Nariño es un paso fundamental para mejorar la experiencia digital de los ciudadanos y fortalecer la identidad institucional. La coherencia en el diseño, el uso de principios de usabilidad y la accesibilidad garantizan que cualquier usuario, independientemente de sus conocimientos tecnológicos o del dispositivo que utilice, pueda navegar de manera intuitiva y encontrar la información de forma rápida y eficiente.

Además, la optimización en términos de tiempos de carga y compatibilidad con dispositivos móviles no solo mejora la experiencia del usuario, sino que también contribuye al posicionamiento SEO, facilitando que los portales sean más visibles y accesibles en los motores de búsqueda. La navegación intuitiva y una estructura de contenido clara permiten una comunicación más efectiva entre la entidad y la ciudadanía, promoviendo la transparencia y el acceso a los servicios gubernamentales. En un entorno digital en constante evolución, garantizar la uniformidad en los portales de la Gobernación no solo responde a una necesidad funcional, sino que también refuerza la confianza de los ciudadanos en las plataformas oficiales. La aplicación de estos principios y objetivos contribuirá significativamente a la modernización de la gestión pública, asegurando que la información sea clara, organizada y fácilmente accesible para todo público.

